

Cuprins:

| | |
|--|----|
| 1. DESPRE PREZENTA DOCUMENTATIE. | 2 |
| 2. NOUTATI VERSIUNE 2021 | 2 |
| În 2021 avem urmatoarele schimbari importante mentionate în documentul INSE [Important de citit_2021.pdf] | 2 |
| <i>GB – Marea Britanie a iesit din UE si nu se mai declara în intrastat .</i> | 2 |
| <i>Irlanda de Nord se raporteaza cu [XI]. Codul [GB] nu mai exista în intrastat.</i> | 2 |
| <i>În nomenclatorul de tari 2021 nu mai avem GB – (United Kingdom).</i> | 2 |
| <i>Avem 4 nomenclatoare importante schimbate.</i> | 3 |
| 3. NOUTATI VERSIUNE 2020 | 4 |
| 4. NOUTATI VERSIUNE 2019 | 4 |
| 5. NOUTATI VERSIUNE 2018 | 4 |
| Listare extinsa în format EXCEL, PDF, HTML sau catre Email: | 4 |
| Cautare dupa fractiuni de cuvânt în nomenclatorul NC8: | 6 |
| 6. NOUTATI VERSIUNE 2017 – IMPORT DIN XLSX SI NC8_2017 | 6 |
| Un fisier EXCEL de exemplu cu date de test XLSX gasiti inserat aici: | 7 |
| 7. NOUTATI VERSIUNE 2016 | 8 |
| 8. NOUTATI VERSIUNE 2015 | 8 |
| <i>Nota 2021 GB vs XI XU:</i> | 9 |
| <i>Structura noua fisiere import intra.dbf, intra.xls si intra.XLSX (modificat în 2015).</i> | 10 |
| 9. NOUTATI VERSIUNE 2014 | 11 |
| Nomenclatoare intrastat 2014 | 11 |
| Croatia – HR – 01.07.2013 | 11 |
| 10. NOUTATI VERSIUNE 2013 | 11 |
| Nomenclatoare intrastat 2013 | 11 |
| 11. NOUTATI VERSIUNE 2012 | 11 |
| Nomenclatoare intrastate 2012 | 11 |
| Declarant tert – declarant vamal | 12 |
| <i>Obtinerea declaratiei cu “Declarant TERT” se face bifând optiunea din stanga jos “Prin declarant vamal Tert” din ecranul principal.</i> | 12 |
| 12. NOUTATI VERSIUNE 2011: | 12 |
| Nomenclatoare intrastat | 12 |
| Functionalitate editor DBF cu export în EXCEL - SMARTBrowse | 13 |
| <i>Descriere utilitar SMARTBrowse</i> | 14 |
| 13. NOUTATI APARUTE ÎN APLICATIA INTRASTA.EXE DUPA ANUL 2008. | 15 |
| 15 | |
| Descriere functionalitati. Alegerea anului de lucru pentru declaratie. | 16 |
| Nomenclatoarele CN8 2014 si anterioare (2013-2007). | 18 |
| 14. OPERAREA CU APLICATIA OFF-LINE A INS - ATENTIE !. | 18 |
| 1. Alegerea anului în aplicatia intrasta.exe. | 18 |
| 2. Alegerea nomenclatorului de lucru pentru declaratii în anul 2021 în aplicatia OFF-line a INS. | 19 |

Despre prezenta documentatie.

Prezenta documentatie este doar o completare a documentatiei de baza livrata cu primele versiuni ale aplicatiei intrasta.exe.

Pentru detalii functionale va rugam sa cititi documentatia de baza aflata pe calea:

('c:\intrasta\doc\intrasta.doc') sau apelati butonul special cu "**Documentatie baza (2007)**".

Prezenta documentatie poate fi apelata si din ecranul principal al aplicatiei de la butonul "**Doc. Functii noi (dupa 2008)**".

Documentatia noua (2008-2021) se afla pe calea ('c:\intrasta\doc\intr2008.doc')

2. Noutati versiune 2021

În 2021 avem urmatoarele schimbari importante mentionate în documentul INSE [Important de citit_2021.pdf]

http://www.intrastat.ro/doc/Important_de_citit_2021.pdf

GB – Marea Britanie a iesit din UE si nu se mai declara în intrastat .

Irlanda de Nord se raporteaza cu [XI]. Codul [GB] nu mai exista în intrastat.

Începand cu anul 2021 tranzactiile cu Irlanda de Nord (XI) se declara în sistemul Intrastat, iar tranzactiile cu Marea Britanie (cu exceptia Irlandei de Nord) se declara în sistemul vamal (prin declaratii vamale).

Doar pentru livrarile catre Irlanda de Nord recomandarea este sa puneti XI în loc de fostul GB inaintea codului de TVA:

[..From 1 January 2021, a company is trading with the EU and sell goods în Northern Ireland, is needed to:

- *put an 'XI' prefix in front of VAT number when communicating with an EU customer or supplier (your invoices will show XI in front of your VAT number - for example, XI 123456789 - instead of GB....]*

În nomenclatorul de tari 2021 nu mai avem GB – (United Kingdom).

GB nu mai exista pentru intrastat în nici unul din nomenclatoare – TARI, TARIUE.

GB a fost spart în doua coduri începând cu 2021:

| | | | |
|------|----|---|---|
| 2021 | XI | United Kingdom (Northern Ireland) | Regatul Unit (Irlanda de Nord) |
| 2021 | XU | United Kingdom (excluding Northern Ireland) | Regatul Unit (cu exceptia Irlandei de Nord) |

În cazul în care aveti export (Dispatch) catre Irlanda de Nord veti putea folosi acelasi cod fiscal (numeric) ca si pâna acum **dar sunteti obligati sa puneti prefixul XI în loc de GB:**

De exemplu fostul cod

| | |
|-----------|------------------|
| Partccode | Partvatnr |
| GB | 765346017 |

Devine:

| | |
|-----------|------------------|
| Partccode | Partvatnr |
| XI | 765346017 |

Avem 4 nomenclatoare importante schimbate.

Aceste noi nomenclatoare sunt incluse si sunt active în versiunea 2021 a aplicatiei intrasta.exe ver 2021 (Homecont).

În aplicatia INSE off-line trebuie sa le actualizati dvs. [4 nomenclatoare]!

ATENȚIE!

Aplicația Intrastat offline 2021 are setat în mod implicit Nomenclatorul Combinat 2020, Nomenclatorul de Țări din UE 2007 și Termenii de Livrare 2011 si Tari = 2007.

Astfel, după instalarea Aplicației offline 2021, pentru a putea crea declarații aferente lunilor anului 2021, trebuie să încărcați/actualizați cele patru nomenclatoare noi:

- a.) Nomenclatorul Combinat 2021 (NC 2021) [**CN_2021.xml**]
- b.) Nomenclatorul de Țări din UE 2021 [**EU Countries_2021.xml**]
- c.) **Termeni de Livrare 2021** [**termeni_de_livrare_2021.xml**], utilizând funcția „Import” din meniul „Acțiuni/Nomenclatoare” (vezi *capitolul 1.3.5 - Importul unei noi versiuni a unui nomenclator, din „Ghidul utilizatorului pentru aplicația Intrastat offline 2021 - Versiunea 1*).
- d.) Nomenclatorul de Țări de origine 2021 [**Geonomenclature_2021.xml**].
Nu uitați ca în aplicatia OFF-line INSE va trebui neaparat sa actualizati si acest nou nomenclator [(Geonomenclature_2021.xml)].

Camera de Comerț Internațională (ICC) a actualizat termenii de livrare Incoterms 2020, respectiv condițiile comerciale internaționale pentru vânzarea de bunuri.

Modificarea se referă la **schimbarea termenului de livrare DAT** (Delivered at Terminal - Livrat la Terminal) în **DPU** (Delivered at Place Unloaded - Livrare la Locul de Descărcare).

Tari UE valabile în 2021 conform legislație:

| ItemCode | ItemLevel | ItemLevel#agg | ItemNameEn | ItemNameRo | Version |
|----------|-----------|---------------|---------------------------------------|--------------------------------|---------|
| AT | 1 | 1 | Austria | Austria | 2021 |
| BE | 1 | 1 | Belgium | Belgia | 2021 |
| BG | 1 | 1 | Bulgaria | Bulgaria | 2021 |
| CY | 1 | 1 | Cyprus | Cipru | 2021 |
| HR | 1 | 1 | Croatia | Croatia | 2021 |
| DK | 1 | 1 | Denmark | Danemarca | 2021 |
| EE | 1 | 1 | Estonia | Estonia | 2021 |
| FI | 1 | 1 | Finland | Finlanda | 2021 |
| FR | 1 | 1 | France | Franta | 2021 |
| DE | 1 | 1 | Germany | Germania | 2021 |
| GR | 1 | 1 | Greece | Grecia | 2021 |
| IE | 1 | 1 | Ireland | Irlanda | 2021 |
| IT | 1 | 1 | Italy | Italia | 2021 |
| LV | 1 | 1 | Latvia | Letonia | 2021 |
| LT | 1 | 1 | Lithuania | Lituania | 2021 |
| LU | 1 | 1 | Luxembourg | Luxemburg | 2021 |
| MT | 1 | 1 | Malta | Malta | 2021 |
| NL | 1 | 1 | Netherlands | Olanda | 2021 |
| PL | 1 | 1 | Poland | Polonia | 2021 |
| PT | 1 | 1 | Portugal | Portugalia | 2021 |
| XI | 1 | 1 | The Northern Ireland - United Kingdom | Irlanda de Nord - Regatul Unit | 2021 |
| CZ | 1 | 1 | Czech Republic | Republica Ceha | 2021 |
| SK | 1 | 1 | Slovakia | Slovacia | 2021 |
| SI | 1 | 1 | Slovenia | Slovenia | 2021 |
| ES | 1 | 1 | Spain | Spania | 2021 |
| SE | 1 | 1 | Sweden | Suedia | 2021 |

| | | | | | |
|----|---|---|-------------------|-------------------|------|
| HU | 1 | 1 | Hungary | Ungaria | 2021 |
| QV | 1 | 1 | Unknown countries | vTara necunoscuta | 2021 |

3. Noutati versiune 2020

1. A fost integrat NC8 ver. 2020 – 9489 de pozitii.
2. A fost integrat nomenclatorul de corespondenta an curent – an anterior 2020-2019 cu 117 **pozitii** care include **coduri sterse, comasate sau adaugate în 2020 fata de 2019.**
3. A fost modificata structura de baza a fisierului XML pentru a fi compatibil cu declaratiile anului 2020.

4. Noutati versiune 2019

1. A fost integrat NC8 ver. 2019 – 9539 de pozitii.
2. A fost integrat nomenclatorul de corespondenta 2019-2018 cu 14 de **pozitii** care include **coduri sterse, comasate sau adaugate în 2019 fata de 2018.**
3. A fost modificata structura de baza a fisierului XML pentru a fi compatibil cu declaratiile anului 2019.

5. Noutati versiune 2018

1. A fost integrat NC8 ver. 2018.
2. A fost integrat nomenclatorul de corespondenta 2018-2017 cu 23 de **pozitii** care include **coduri sterse, comasate sau adaugate în 2018 fata de 2017.**
3. A fost îmbunatatita functia de cautare în nomenclatorul NC8 care permite cautarea dupa fractiuni de cuvânt. De exemplu mai jos am scris **otel**, am apasat pe butonul **<<Cuvant/denumire** si în ecran au aparut toate articolele de la toate nivelurile NC8.
4. La functia "**Listeaza documente**" de la ecranul principal "2. Vezi ultimul import" listarea se poate face extins în EXCEL, PDF, HTML sau se poate trimite direct pe email prin fisier atasat.

Listare extinsa în format EXCEL, PDF, HTML sau catre Email:

INTRASTA 502.2017.1 * Varianta: Licenta * Baza date activa : C:\INTRASTA\BAZE2018\INTRASTA.DBC * * 195.1.1.104 * PCI * 1...

Report Preview - Rapdoc.frx - Page # 1 / 5

Listare pe documente Page 1

| Document: PO819132 | | | | | | | | | | | | | |
|------------------------|-------|------------|----|----|---|-----|-----|-------|---|----|--------|--------|--------|
| 1 | lipsa | 11TB100003 | CZ | CZ | 3 | 1.1 | cFR | 0.000 | 1 | pa | 20,475 | 20,475 | RCT-PO |
| 1 | lipsa | 11TB100004 | CZ | CZ | 3 | 1.1 | cFR | 0.000 | 1 | pa | 8,190 | 8,190 | RCT-PO |
| Total Document: | | | | | | | | | | | 28,665 | 28,665 | |
| Document: PO819151 | | | | | | | | | | | | | |
| 1 | lipsa | 11TB100003 | CZ | | | | | | 1 | pa | 10,237 | 10,237 | RCT-PO |
| 1 | lipsa | 11TB100004 | CZ | | | | | | 1 | pa | 4,095 | 4,095 | RCT-PO |
| 1 | lipsa | 11TB100001 | CZ | | | | | | 1 | pa | 7,636 | 7,636 | RCT-PO |
| 1 | lipsa | 11TB100001 | CZ | | | | | | 1 | pa | 2,559 | 2,559 | RCT-PO |
| 1 | lipsa | 11TB100001 | CZ | | | | | | 1 | pa | 3,984 | 3,984 | RCT-PO |
| 1 | lipsa | 11TB100001 | CZ | | | | | | 1 | pa | 7,678 | 7,678 | RCT-PO |
| 1 | lipsa | 11TB100001 | CZ | | | | | | 1 | pa | 1,706 | 1,706 | RCT-PO |
| Total Document: | | | | | | | | | | | 37,895 | 37,895 | |
| Document: po7c0571 | | | | | | | | | | | | | |
| 1 | lipsa | 11TB100000 | CZ | | | | | | 1 | pa | 61,161 | 61,161 | RCT-PO |
| 1 | lipsa | 11TB100000 | CZ | | | | | | 1 | pa | 31,216 | 31,216 | RCT-PO |
| Total Document: | | | | | | | | | | | 92,377 | 92,377 | |
| Document: PO819224 | | | | | | | | | | | | | |
| 1 | lipsa | 11TB100004 | CZ | | | | | | | | 12,181 | 12,181 | RCT-PO |
| Total Document: | | | | | | | | | | | 12,181 | 12,181 | |
| Document: PO819253 | | | | | | | | | | | | | |
| 1 | lipsa | 11TB100003 | CZ | | | | | | | | 5,120 | 5,120 | RCT-PO |
| 1 | lipsa | 11TB100004 | CZ | | | | | | | | 12,181 | 12,181 | RCT-PO |
| 1 | lipsa | 11TB100004 | CZ | | | | | | | | 4,096 | 4,096 | RCT-PO |

- First page
- Previous page
- Next page
- Last page
- Go to page
- Zoom
- Show pages
- ✓ Toolbar
- Miniatures...
- Find
- Save report
 - Save as image file...
 - Save as PDF
 - Save as RTF
 - Save as XLS
 - Save as HTML
 - Save as MHTML
- Send report by e-mail
- Printing preferences
- Print report
- Configurations
- Close preview

NUM

Cautare dupa fractiuni de cuvânt în nomenclatorul NC8:

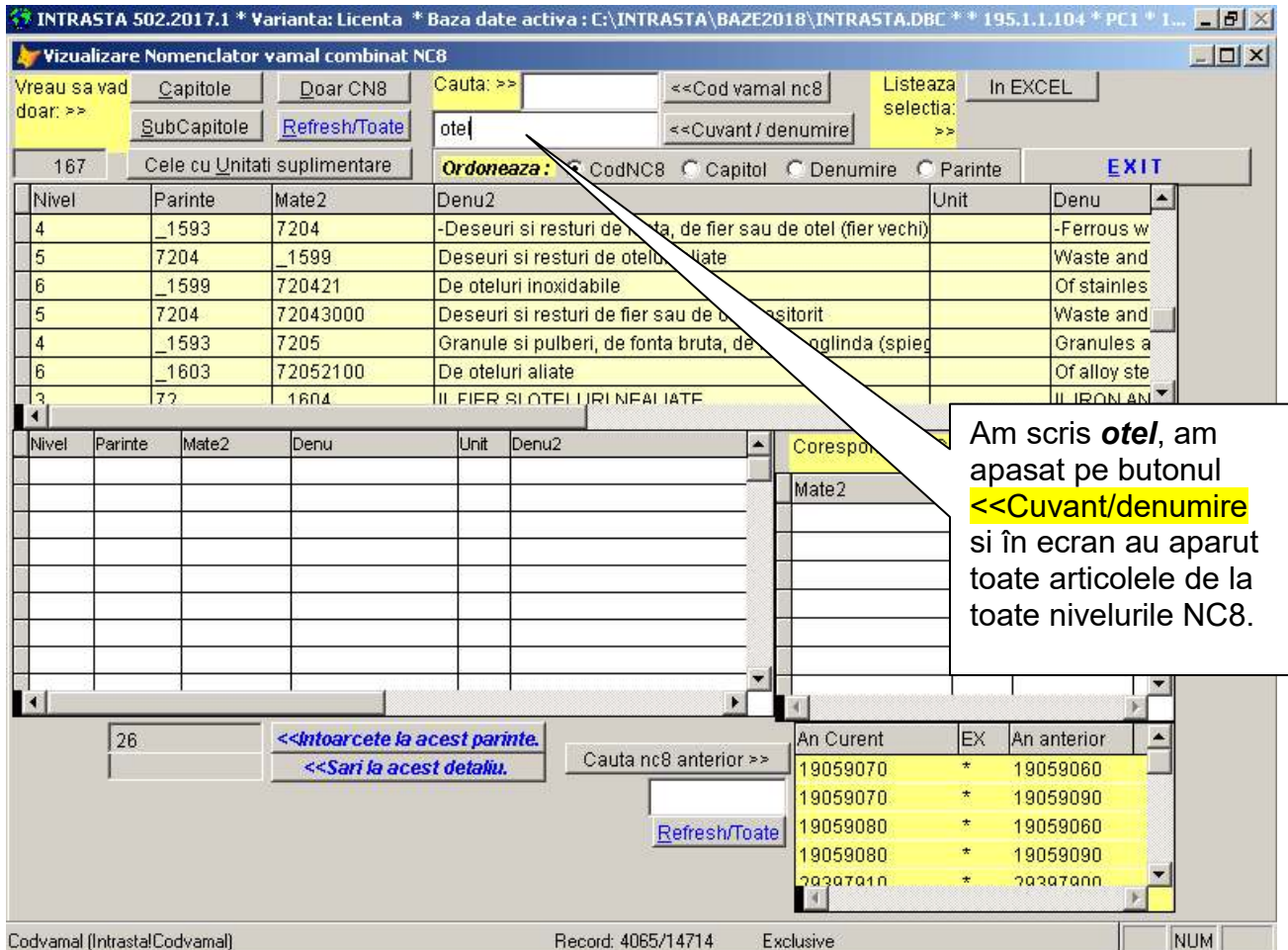

| Nivel | Parinte | Mate2 | Denu2 | Unit | Denu |
|-------|---------|----------|--|------|--------------|
| 4 | _1593 | 7204 | -Deseuri si resturi de fonta, de fier sau de otel (fier vechi) | | -Ferrous w |
| 5 | 7204 | _1599 | Deseuri si resturi de otel, aliate | | Waste and |
| 6 | _1599 | 720421 | De oteluri inoxidabile | | Of stainles |
| 5 | 7204 | 72043000 | Deseuri si resturi de fier sau de otel, nesorbit | | Waste and |
| 4 | _1593 | 7205 | Granule si pulberi, de fonta bruta, de otel, in oglinda (spieg | | Granules a |
| 6 | _1603 | 72052100 | De oteluri aliate | | Of alloy ste |
| 3 | 72 | 1604 | IL FIER SI OTELURI NEALIATE | | IL IRON AND |

| An Curent | EX | An anterior |
|-----------|----|-------------|
| 19059070 | * | 19059060 |
| 19059070 | * | 19059090 |
| 19059080 | * | 19059060 |
| 19059080 | * | 19059090 |
| 19059090 | * | 19059090 |

6. Noutati versiune 2017 – import din XLSX si NC8_2017

1. A fost integrat NC8 2017.
2. A fost integrat nomenclatorul de corespondenta 2017-2016 cu 1329 de **pozitii** care include **coduri sterse, comasate sau adaugate în 2017 fata de 2016**.
3. A fost adaugata functia de import din fisere externe XLSX (EXCEL ver.2007-2014)

Modul de import din fisere XLSX:

- putem importa mai mult de 16864 de pozitii respectiv mai mult de 64000 de pozitii (linii din fisere EXCEL în format **XLSX**).
- a ramas si vechea bifa de import din fisere XLS (Excel 95-97-2003) < 16348 linii.
- **Atentie!**: În directorul **c:\templintrasta** pot fi doua fisere simultan de import: **intra.xls** si **intra.XLSX**. **Atentie** pe care îl folosim – e de preferat sa folosim o singura varianta.
- Fiserul **intra.XLS** si **intra.xlsX** trebuie sa aiba **structura identica** asa cum gasiti în capitolul [Structura noua fisere import intra.dbf, intra.xls si intra.XLSX (modificat în 2015)].

- Importul din fisierul format XLS intra.XLS este mai rapid decat importul din formatul XLSX (intra.XLSX). Deci pentru mai putin de 16000 de linii recomandam importul din XLS ver. 95/97.

Ecranul de import din fisiere externe EXCEL:

Un fisier EXCEL de exemplu cu date de test XLSX gasiti inserat aici:

INTRA.xlsx

7. Noutati versiune 2016

4. A fost integrat NC8 ver. 2016.

5. A fost adaugat nomenclatorul de corespondenta 2016-2015 cu 64 de **pozitii**.

Coduri scoase în 2016 = 27

Coduri noi în 2016 = 55

Coduri modificate = 4

Corespondenta 2016-2015 o gasim LA BUTONUL **Corespondenta an anterior**

| An_Curent | Ex | An_anterior |
|-----------|----|-------------|
| 06022020 | * | 06022090 |
| 06022030 | * | 06022090 |
| 06022080 | * | 06022090 |
| 06029046 | * | 06029049 |
| 06029047 | * | 06029049 |
| 06029048 | * | 06029049 |
| 06031920 | * | 06031980 |
| 06031970 | * | 06031980 |
| 22029011 | * | 22029010 |
| 22029015 | * | 22029010 |
| 22029019 | * | 22029010 |
| 28053020 | * | 28053090 |
| 28053030 | * | 28053090 |
| 28053040 | * | 28053090 |
| 28053080 | * | 28053090 |
| 28469010 | * | 28469000 |
| 28469020 | * | 28469000 |
| 28469030 | * | 28469000 |
| 28469090 | * | 28469000 |
| 29031900 | - | 29031910 |
| 29031900 | - | 29031980 |
| 29033921 | * | 29033990 |

8. Noutati versiune 2015

1. A fost integrat NC8 ver. 2015.

2. A fost adaugat nomenclatorul de corespondenta 2014-2015 cu 33 de **pozitii**.

3. Au fost introduse cimpurile suplimentare la declaratia de livrare / dispatch.XML:

Tara partenerului/clientului catre care facem livrarea.

Codul TVA/VAT al partenerului catre care facem livrarea.

Ambele coduri sunt validate în programul intrasta.exe cit si în app. Java Off-line a INSE.

Exemplu:

<PartnerCountryCode>GR</PartnerCountryCode>

<PartnerVatNr>094259216</PartnerVatNr>

<PartnerCountryCode>BG</PartnerCountryCode>

<PartnerVatNr>175074752</PartnerVatNr>

<PartnerCountryCode>GB</PartnerCountryCode>

<PartnerVatNr>100516042</PartnerVatNr>

În aplicatie aceste cimpuri se gasesc sub numele:

partccode = c (2) – cimp caracter de 2 pozitii în care validam Tara UE a partenerului în care facem vnzarea (BG= Bulgaria, GB = Marea Britanie, FR = Franta ...)

partvatnr = c(20) – este cimp caracter de maxim 20 caractere si contine codul VAT al partenerului/clientului din UE catre care facem livrarea. Acesta este intotdeauna codul VAT/TVA verificabil pe saiturile de specialitate. Acesta se va scrie **fara prefixul tarii**.

Exemplu de completare al celor doua cimpuri:

partccode partvatnr

| | |
|----|-------------|
| BE | 0428759497 |
| AT | U14187208 |
| BG | 175074752 |
| HR | 33392005961 |
| CY | 10259033P |
| FR | 23334175221 |

Nota:

Structura fisierului intra.xls s-a modificat începând cu 01.02.2015 prin introducerea a doua noi cimpuri (PARTCCODE si PARTVATNR). Programul **mentine compatibilitatea înapoi** – se pot face declaratii pe anii anteriori lui 2015 cu cimpurile noi incluse fara probleme.

Nota 2021 GB vs XI XU:

În nomenclatorul de tari 2021 nu mai avem GB – (United Kingdom).

GB nu mai exista pentru intrastat în nici unul din nomenclatoare – TARI, TARIUE.

GB a fost spart în doua coduri începând cu 2021:

| | | | |
|------|----|---|---|
| 2021 | XI | United Kingdom (Northern Ireland) | Regatul Unit (Irlanda de Nord) |
| 2021 | XU | United Kingdom (excluding Northern Ireland) | Regatul Unit (cu exceptia Irlandei de Nord) |

În cazul în care aveti export (Dispatch) catre Irlanda de Nord veti putea folosi acelasi cod fiscal (numeric) ca si pâna acum **dar sunteti obligati sa puneti prefixul XI în loc de GB:**

De exemplu fostul cod

| | |
|-----------|------------------|
| Partccode | Partvatnr |
| GB | 765346017 |

Devine:

| | |
|-----------|------------------|
| Partccode | Partvatnr |
| XI | 765346017 |

Structura noua fisiere import intra.dbf, intra.xls si intra.XLSX (modificat în 2015).

Structure for table: C:\TEMP\INTRASTA\INTRA.DBF
 Number of data records: 0
 Date of last update: 02/04/15
 Code Page: 1252

| Field | Field Name | Type | Width | Dec | Index | Collate | Nulls |
|---|------------|-----------|-------|-----|-------|---------|-------|
| 1 | TRTYPE | Character | 10 | | | | No |
| Tip tranzactie = ISS-SO daca este iesire, rct-po daca este intrare | | | | | | | |
| 2 | FLOW | Character | 2 | | | | No |
| Flux 01= intrari (arrivals), 02 = iesiri (dispatch) | | | | | | | |
| 3 | FLUX | Logical | 1 | | | | No |
| True/fals - nu se completeaza | | | | | | | |
| 4 | DATA | Date | 8 | | | | No |
| Blank/sau data documentului (din luna de referinta)de preferat o data din luna sau 31.01.2007 (ultima zi din luna) | | | | | | | |
| 5 | MATE2 | Character | 10 | | | | No |
| Cod vamal cn8 8 caractere obligatoriu | | | | | | | |
| 6 | MATE | Character | 10 | | | | No |
| - codul produsului de la dvs. din firma (intern firma) | | | | | | | |
| 7 | INVAL | Numeric | 15 | | | | No |
| valoare factura/invoice în lei numeric interg fara zecimale | | | | | | | |
| 8 | STVAL | Numeric | 15 | | | | No |
| valoare statistica în lei numeric interg fara zecimale | | | | | | | |
| 9 | NETM | Numeric | 15 | | | | No |
| Masa neta în kilograme numeric fara zecimale!! | | | | | | | |
| 10 | CANTSUP | Numeric | 15 | | | | No |
| Cantitatea în unitati suplimentare - doar pentru acele articole care necesita acest lucru - numeric fara zecimale!! | | | | | | | |
| 11 | UNIT | Character | 20 | | | | No |
| Unitatea de masura suplimentara- o completeaza programul automat !! | | | | | | | |
| 12 | NATA | Character | 5 | | | | No |
| Natura tranzactieiA = 1,2,3,4, | | | | | | | |
| 13 | NATB | Character | 5 | | | | No |
| Natura tranzactieiB = 1.1 sau 2.2, 2.3 etc... | | | | | | | |
| 14 | DELT | Character | 5 | | | | No |
| Termen de livrare (FOB, CIF ETC..) | | | | | | | |
| 15 | MODT | Character | 5 | | | | No |
| Mod de transport - 1,2,3 4... | | | | | | | |
| 16 | ORIG | Character | 3 | | | | No |
| Tara de origine se completeaza doar pentru intrari flow 01/rct! | | | | | | | |
| 17 | TARA | Character | 3 | | | | No |
| Tara furnizorului (la intrari 01/RCT;) sau a clientului (iesiri 02/ISS) | | | | | | | |
| 18 | CANT | Numeric | 18 | 3 | | | No |
| cantitatea de pe documentlo dvs./factura | | | | | | | |
| 19 | NBR | Character | 10 | | | | No |
| numar intern comanda/nir | | | | | | | |
| 20 | REF | Character | 10 | | | | No |
| numar suplimentar nir 0 factura | | | | | | | |
| 21 | PROGRAM | Character | 10 | | | | No |
| - nu se completeaza de dvs. | | | | | | | |
| 22 | TRANSID | Character | 10 | | | | No |
| 1,2,3,4 - numar incremental unic al tranzactiei - optional | | | | | | | |
| 23 | ORA | Date | 8 | | | | No |
| nu se completeaza | | | | | | | |
| 24 | PARTCCODE | Character | 3 | | | | No |
| 25 | PARTVATNR | Character | 20 | | | | No |

Legenda:

- câmpuri **verzi**- optionale sau NU se completeaza
- câmpuri **galbene** = OBLIGATORII SI ÎN FORMATUL ÎN CARE SUNT!!!
- Câmpuri **turcuaz** – (data) optionale, dar daca se completeaza puneti o data din luna pt. care declaram bunurile (din luna declaratiei)

- câmpuri **roz** = obligatorii doar la sectiunea DISPATCH.XML(livrari/iesiri)

9. Noutati versiune 2014

Nomenclatoare intrastat 2014

- a fost integrat în aplicatie NC8 2014 – 14546 pozitii dintre care **9385** coduri NC8 active;
A fost adaugat nomenclatorul de corespondenta 2013-2014 cu 61 de **pozitii** care permite:
 - vizualizarea codurilor noi 2014 care nu existau în 2013
 - coduri din 2013 iesite din functiune în 2014
 - coduri 2013 care au alt cod în 2014

Croatia – HR – 01.07.2013

Incepând cu 01.07.2013 Croatia este al 28-lea membru al Uniunii Europene. În aplicatia intrasta.exe a fost introdus si codul acestei tari. **Codul pentru Croatia este HR.**

10. Noutati versiune 2013

Nomenclatoare intrastat 2013

- a fost integrat în aplicatie NC8 2013 – 14545 pozitii dintre care **9382** coduri NC8 active;
A fost adaugat nomenclatorul de corespondenta 2012-2013 cu 56 de **pozitii** care permite:
 - vizualizarea codurilor noi 2013 care nu existau în 2012
 - coduri din 2012 iesite din functiune în 2013
 - coduri 2012 care au alt cod în 2013

11. Noutati versiune 2012

Nomenclatoare intrastate 2012

- a fost integrat în aplicatie NC8 2012 – 14561 pozitii dintre care **9389** coduri NC8 active;
A fost adaugat nomenclatorul de corespondenta 2011-2012 cu **1441 pozitii** care permite:
 - vizualizarea codurilor noi 2012 care nu existau în 2011
 - coduri din 2011 iesite din functiune în 2012
 - coduri 2011 care au alt cod în 2012

Functionalitate editor DBF cu export în EXCEL - SMARTBrowse

De la varianta 2010 a aparut un nou utilitar atasat aplicatiei.

A fost adaugat un utilitar care permite vizualizarea si editarea oricarei tabele DBF (FOX/DBASE) aflate în directorul curent (C:\intrasta) si exportul acesteia în Excel.

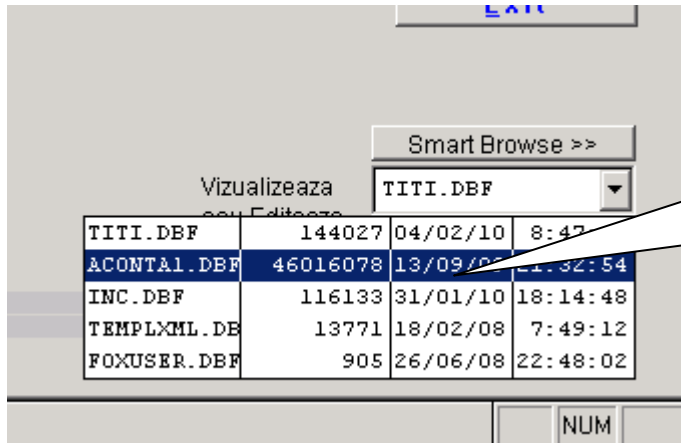

Se selecteaza din caseta fisierul dorit - **ACONTA1.DBF** în cazul nostru
- se apasa apoi butonul **SmartBrowse**

Descriere utilitar SMARTBrowse

Pentru a putea edita/vizualiza o tabela DBF oarecare aceasta trebuie copiată în directorul curent al aplicatiei c:\intrasta

- sa presupunem ca avem tabela Aconta1.dbf care se afla în directorul c:\maria
- se copiaza fisierul c:\maria\ Aconta1.dbf (**COPY**)
- se depune prin copiere fisierul în c:\intrasta\ Aconta1.dbf (**PASTE**)
- se acceseaza butonul **SmartBrowse** din aplicatie

Dupa selectie vom avea acces la un ecran complex care ne permite editarea, vizualizarea si filtrarea datelor din tabela selectata.

- se poate face export integral sau partial din DBF în EXCEL

- Puteti selecta un filtru pe unul din cimpuri**: Points to one of the dropdown menus in the filter grid.
- Buton *Ruleaza raport*: Se poate face export în EXCEL sau se poate printa direct la imprimanta**: Points to the 'Ruleaza raport >>' button and the radio button options for 'Ecran', 'Imprimanta', 'ECRAN+Fisier TEXT', and 'EXCEL'.
- Cu butonul *Vezi date Tabela* se pot vizualiza/edita datele din tabela**: Points to the 'Vezi date tabela' button.

Other visible elements include a 'Modifica raport >>' button, a 'Rapoarte existente:' dropdown, a 'Sumarizat' checkbox, a 'Cu EDITARE' checkbox, a 'Refresh' button, and an 'Exit' button.

13. Noutati aparute în aplicatia intrasta.exe dupa anul 2008.

- a.) aplicatia contine nomenclatorul combinat CN8 2018 si CN8 din anii anteriori (2007-2017).
- b.) Cu aplicatia **intrasta.exe** se pot face în continuare declaratii pentru anii anterior daca legea permite acest lucru (2007,2008,2009) cit si pentru anul curent 2018. Aplicatia detine sectiuni (baze de date) separate pt. fiecare an.

Utilizatorul poate face atât declaratii pentru anii 2007-2011 cit si pentru anul 2012.

Declaratii sunt independente si nu se intersecteaza.

Utilizatorul este avertizat prin doua mesaje pe ecranul principal despre baza de date folosita (2007 sau 2008 sau 2009...2011,2012).

Aplicatia permite vizualizarea codurilor CN8 care au fost folosite în anul anterior (2008 de ex.) dar au fost înlocuite în anul curent (2009 de ex.). În cazul în care ati introdus din gresala în declaratia anului 2009 un cod din 2008 suspendat aplicatia va semnaleaza eroarea. Acelasi lucru se intampla intre anii 2008 si 2007 sau intre **2009 si 2010 s.a.m.d.**

INTRASTA 2008.1.1 Zile ramase: -293

Analizeaza fiecare atribut din tranzactia propusa pentru intrastat

| Tritype | leh_effdat | leh_inv_cu | leh_inv_da | leh_inv_am | leh_line | Nbr | Mate | Program | Cant |
|---------|------------|------------|------------|------------|----------|-------|------------|---------|------|
| RCT-PO | / / | | / / | 0 | | RU907 | 044993-001 | Excel | 2095 |

| Flow | Mate2 | Tara | Orig | Inval | Stval | Netm | Cantsup | Unit | Modt | Natb | Delt |
|------|----------|------|------|-------|-------|---------|---------|------|------|------|------|
| A1 | 61042900 | GR | GR | 51334 | 51334 | 419.000 | 0 | | 3 | 1.1 | CIF |

Analizati mesajele de erori de mai jos. Puteti interveni manual direct in sectiunea galbena sau puteti accesa butoanele de schimbare. Cu SKIP treceti la pozitia urmatoare. Cu REANALIZEAZA vedeti daca mai aveti erori. In final NU trebuie sa aveti erori.

1364 [Reanalizeaza](#) [Skip \(Next\)](#)

| 61042900 Cod vamal CN8 inexistent se poate inlocui cu 61042910

Schimba tara EU
Schimba tara ORIG

Descriere functionalitati. Alegerea anului de lucru pentru declaratie.

- puteti completa si verifica separat o declaratie pentru anul curent sau pentru anii anteriori:2017... 2013,2011,2010, 2009 sau 2008 sau pentru 2007.
-

Alegeti **An 2015....** sau ...
An 2009 sau
An 2008 sau **An 2007**
pentru a avea acces la baza de date pentru anii trecuti (2007-2015) si a putea genera un fisier XML compatibil cu CN8 2007-2018.

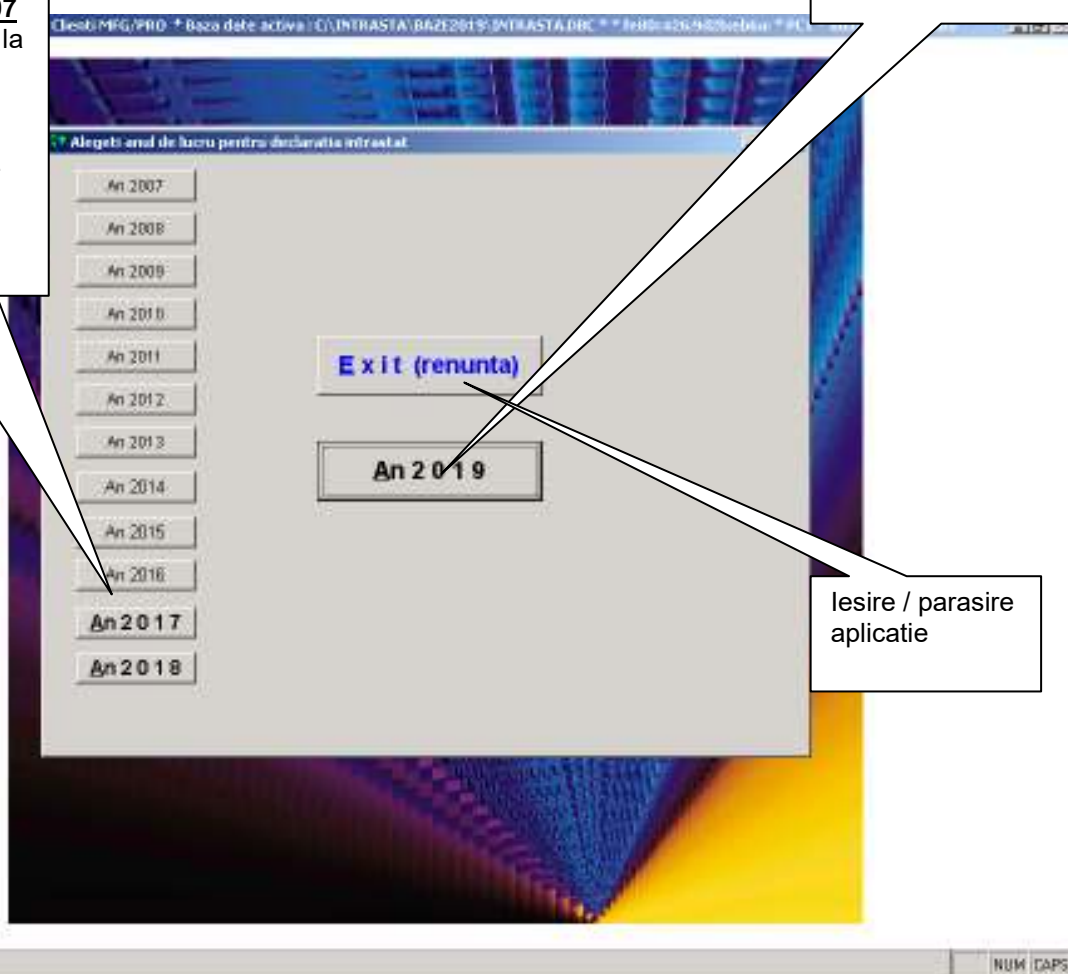

Alegeti **An 2019** pentru a avea acces la baza de date pentru anul curent (2019) si a putea genera un fisier XML compatibil cu CN8 2019.

iesire / parasire aplicatie

Funcionalitati ecran principal. Declaratie noua sau revizuita
S-a introdus notiunea de declaratie revizuita. **Implicit este noua:**
Tipul declaratiei (Noua/Revizuita) se poate selecta de sub butonul 5
(Noua = InsRevisedArrival si revizuita = InsRevisedDispatch)

**Nu umblati la butonul Fisier XML
decat în caz de forta maiora**

Pe bara de sus si în subsol sunteti atentionati referitor la baza
de date folosita (\baze2008\ = an 2008) (\baze\ = an 2007)

Puteti obtine o declaratie
normala facuta în numele
dvs. sau una facuta de
Declarantul TERT

Pe bara de sus sunteti atentionati de tipul
licentei detinute

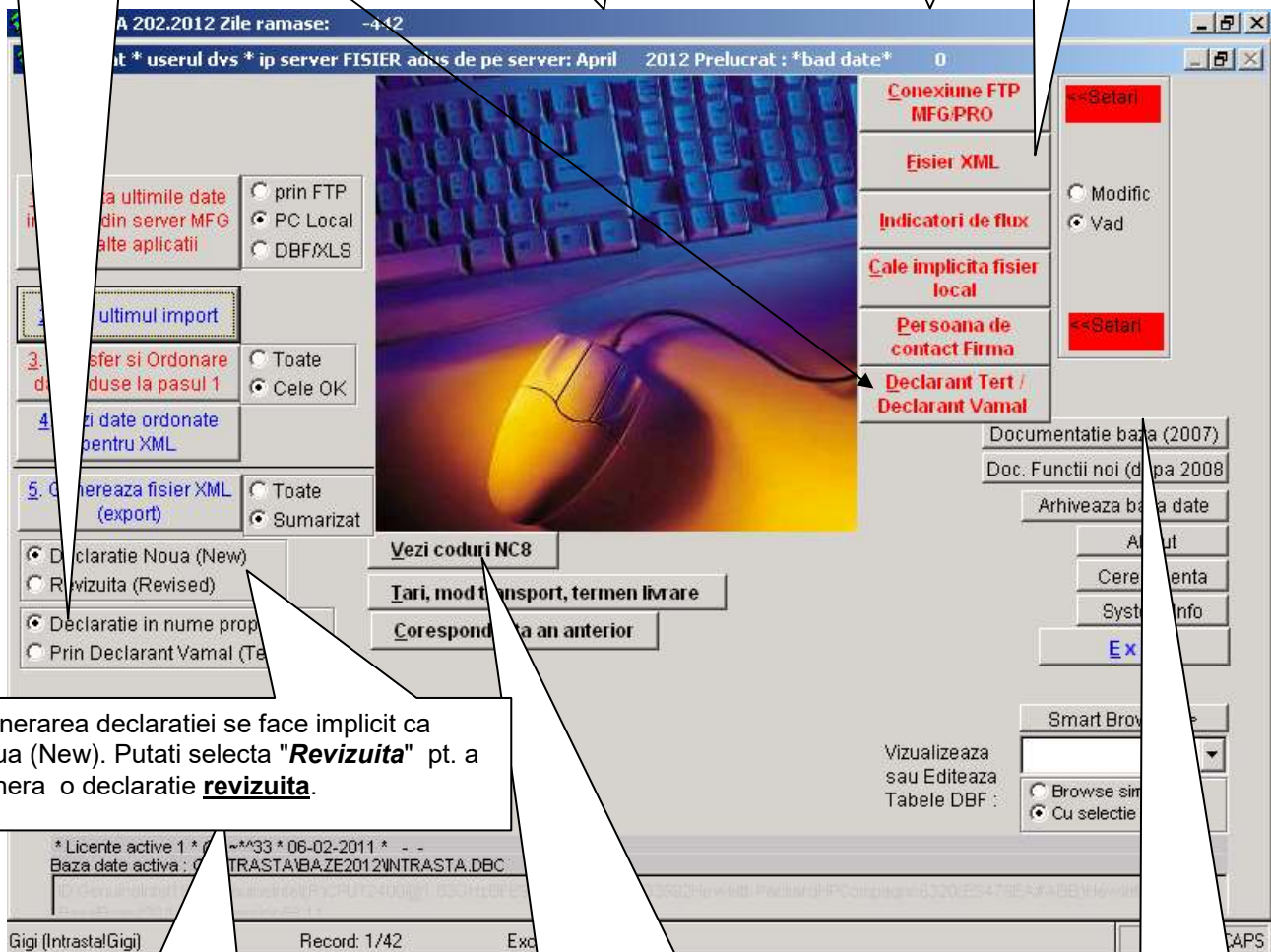

Generarea declaratiei se face implicit ca
noua (New). Putati selecta "**Revizuita**" pt. a
genera o declaratie **revizuita**.

Se poate accesa nomenclatorul
CN8_2012... CN8 2008 sau CN8 2007 în
functie de cum ati startat aplicatia (alegere
an de lucru)

Pe bara de sus si în subsol sunteti atentionati referitor la baza
de date folosita (\baze2009\ = an 2009
(\baze2008\ = an 2008) (\baze\ = an 2007) s.a.m.d

Accesarea documentatiei noi 2008-2012
se face de la butonul
Doc. Functii noi dupa 2008

Nomenclatoarele CN8 2014 si anterioare (2013-2007).

Programul vine setat automat astfel:

- cu nomenclatorul CN8-an2014 daca ati ales la pornire anul 2014
- cu nomenclatorul CN8-an2013 daca ati ales la pornire anul 2013
- cu nomenclatorul CN8-an2012 daca ati ales la pornire anul 2012
- cu nomenclatorul CN8-an2011 daca ati ales la pornire anul 2011
- cu nomenclatorul CN8-an2010 daca ati ales la pornire anul 2010
- cu nomenclatorul CN8-an2009 daca ati ales la pornire anul 2009
- cu nomenclatorul CN8-an2008 daca ati ales la pornire anul 2008
- separat an CN8-2007 pentru anul 2007.

Nu umblati în nici una din versiuni la butonul **Fisier XML** pentru a seta manual câmpul <CNVer>. Acesta vine setat automat pe 2011 pentru anul 2011, cu 2008 pentru anul 2008 si 2007 pentru anul 2007 etc... Schimbarea acestuia în altceva determina generarea unei declaratii cu erori în aplicatia Off-line a INS.

Totodata: schimbarea oricarui cimp de mai jos genereaza erori:

| Cimpxml | Flux | Tip | Util | Cimp | Inhide | Valoare | |
|---------|------------|-----|------|------|--------|---|---------|
| | B | C | N | XML | N | <?xml version="1.0" encoding="UTF-8" ?> | |
| | A | C | N | XML | N | <InsNewArrival SchemaVersion="1.0" xmlns="http: | |
| | D | C | N | XML | N | <InsNewDispatch SchemaVersion="1.0" xmlns="h | |
| | <InsCode> | B | C | N | XML | N | |
| | <Country> | B | C | N | XML | Y | 2007 |
| | <EuCoun> | B | C | N | XML | Y | 2007 |
| | <CnVer> | B | C | N | XML | Y | 2011 |
| | <ModeOf> | B | C | N | XML | Y | 2005 |
| | <Delivery> | B | C | N | XML | Y | 2011 |
| | <NatureO> | B | C | N | XML | Y | 2010 |
| | <NatureO> | B | C | N | XML | Y | 2010 |
| | <CountyV> | B | C | N | XML | Y | 1 |
| | <Locality> | B | C | N | XML | Y | 06/2006 |
| | <UnitVer> | B | C | N | XML | Y | 1 |
| | </InsCod> | B | C | N | XML | N | |
| | </InsDecl> | B | C | N | XML | N | |

14. Operarea cu aplicatia OFF-line a INS - ATENTIE !.

1. Alegerea anului în aplicatia intrasta.exe.

Asigurati-va ca ati ales corect anul declaratiei (2020 de exemplu pt. anul 2020).

Alegeti anul 2009 sau 2010 SAU... 2017 **doar în caz de forta majora** pentru realizarea sau corectarea unei declaratii retroactive a anilor trecuti – si doar daca acest lucru mai este permis de legislatie (INS). Pentru declaratii anterioare lui 2018 trebuie sa verificati nomenclatorul din aplicatia OFF-line !!

Nu încercati sa exportati din intrasta.exe sectiunea an 2014 catre aplicatia off-line a INS an 2009 -2013!

Nu încercati sa exportati din intrasta.exe sectiunea an 2010 catre aplicatia off-line a INS an 2007 - 2009!

Nu încercati sa exportati din intrasta.exe sectiunea an 2007 catre aplicatia off-line a INS an 2009 !

Nu încercati sa exportati din intrasta.exe sectiunea an 2008 catre aplicatia off-line a INS an 2009.

Nu încercati sa exportati din intrasta.exe sectiunea an 2009 catre aplicatia off-line a INS an 2007 sau 2008!

2. Alegerea nomenclatorului de lucru pentru declaratii în anul 2021 în aplicatia OFF-line a INS.

În aplicatia off-line a INS pentru anul **2021 trebuie activat nomenclatorul CN8 2021** iar pentru anul 2020 **trebuie activat nomenclatorul CN8 2020 s.a.m.d (2019-2018)** (CN_2020.xml).

Fara activarea acestuia (2021) nu puteti genera o declaratie finala corecta pentru anul 2021 riscând sa folositi coduri ale anului 2020 considerate invalide sau taguri XML din 2020 invalide sau sa primiti alte erori la depunere.

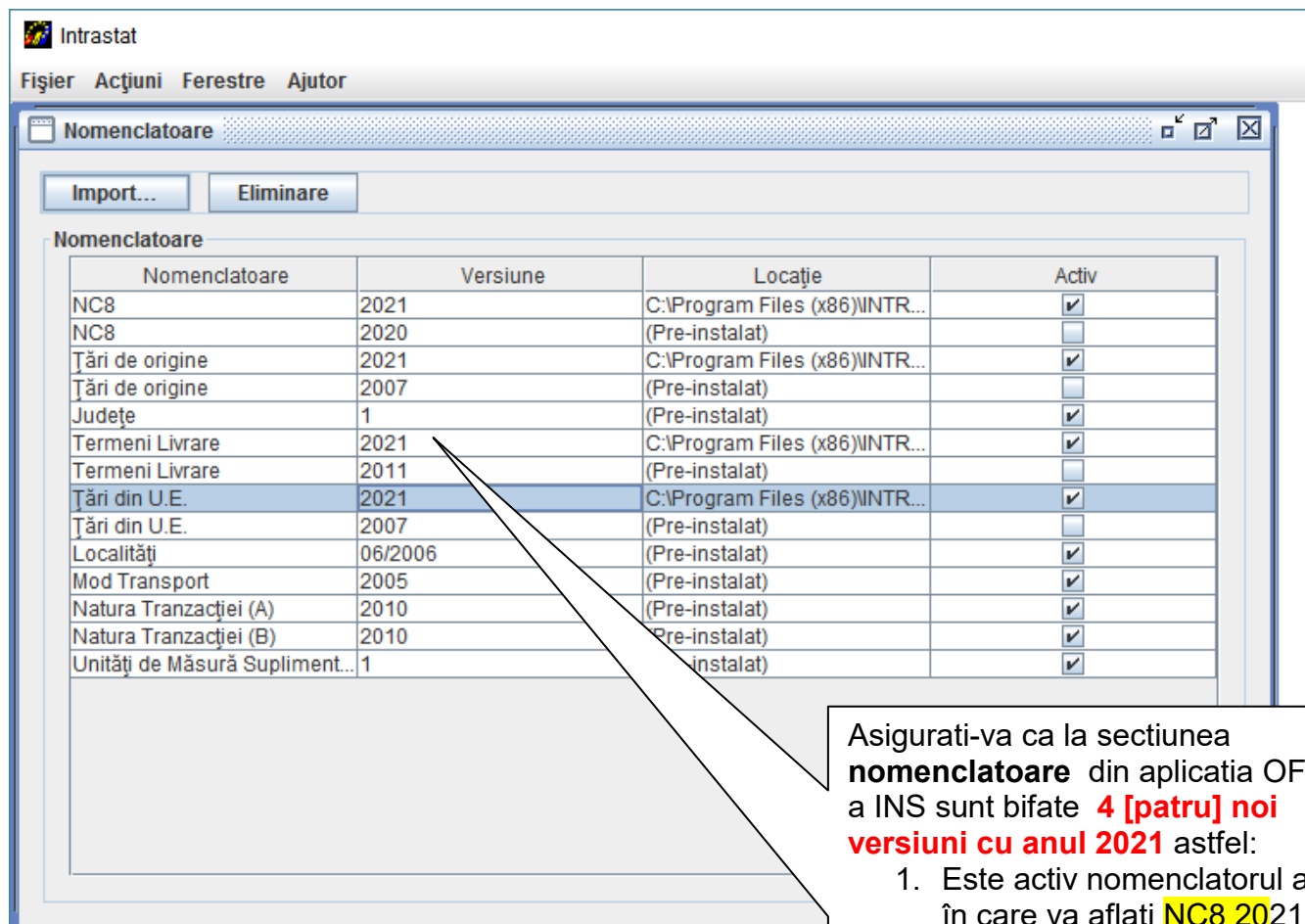

| Nomenclatoare | Versiune | Locație | Activ |
|--------------------------------|----------|--------------------------------|-------------------------------------|
| NC8 | 2021 | C:\Program Files (x86)\INTR... | <input checked="" type="checkbox"/> |
| NC8 | 2020 | (Pre-instalat) | <input type="checkbox"/> |
| Țări de origine | 2021 | C:\Program Files (x86)\INTR... | <input checked="" type="checkbox"/> |
| Țări de origine | 2007 | (Pre-instalat) | <input type="checkbox"/> |
| Județe | 1 | (Pre-instalat) | <input checked="" type="checkbox"/> |
| Termeni Livrare | 2021 | C:\Program Files (x86)\INTR... | <input checked="" type="checkbox"/> |
| Termeni Livrare | 2011 | (Pre-instalat) | <input type="checkbox"/> |
| Țări din U.E. | 2021 | C:\Program Files (x86)\INTR... | <input checked="" type="checkbox"/> |
| Țări din U.E. | 2007 | (Pre-instalat) | <input type="checkbox"/> |
| Localități | 06/2006 | (Pre-instalat) | <input checked="" type="checkbox"/> |
| Mod Transport | 2005 | (Pre-instalat) | <input checked="" type="checkbox"/> |
| Natura Tranzacției (A) | 2010 | (Pre-instalat) | <input checked="" type="checkbox"/> |
| Natura Tranzacției (B) | 2010 | (Pre-instalat) | <input checked="" type="checkbox"/> |
| Unități de Măsură Supliment... | 1 | (Pre-instalat) | <input checked="" type="checkbox"/> |

Asigurați-va ca la secțiunea **nomenclatoare** din aplicatia OFF-line a INS sunt bifate **4 [patru] noi versiuni cu anul 2021** astfel:

1. Este activ nomenclatorul anului în care va aflați **NC8 2021** și
2. **Termeni de livrare = 2021**
3. **TARI = 2011**
4. **TARI UE = 2021**

Înainte de finalizarea fișierului XML în **intrasta.exe** asigurați-vă că ați completat corect câmpurile de la butonul "**Persoana de contact Firma**" pentru a trece corect datele de contact dar mai ales noua valoare a perioadei declarate la secțiunea:
<RefPeriod>: **2020-01 (de exemplu)**.

INTRASTA FISIER EXECUTABIL LIPSA* Varianta: Clienti MFG/PRO *

| Cimpxml | Valoare |
|------------|--------------------|
| <VatNr> | 0001177045 |
| <FirmNar> | FIRMA DVS SRL |
| <RefPeric> | 2020-01 |
| <LastNar> | Ion |
| <FirstNar> | Protopopescu |
| <Email> | ion.proto@firma.ro |
| <Phone> | 0241555511 |
| <Fax> | 0241555511 |
| <Position> | Director |

Valoarea trecuta la <RefPeriod> care este **2021-01** va fi preluata în aplicatia off-line a INS sub denumirea de:
Luna **IAN** Anul: **2021**

Tipul declaratie de obicei este "**NOUA**"
Daca ati exportat o declaratie revizuita, la flux expediere TIP apare '**REVIZUIRE**'

Tip Declarație

Flux: EXPEDIERE Tip: **REVIZUIRE** Luna: Ian Anul: 2011 Stare: Nespecificata

Intrastat

Fișier Acțiuni Ferestre Ajutor

INTRODUCERE - Arrival.xml

Tip Declarație

Flux: INTRODUCERE Tip: **NOUA** Luna: Ian Anul: 2020 Stare: Nespecificata

Validare Incrypt

Salvare Tipărire

Identificare Companie

CUI: 0001177045 Nume Companie: FIRMA DVS SRL

Persoana de Contact

Pozitie: Director

Directorul de lucru a fost setat la "C:\Program Files (x86)\INTRASTAT2020\declaratii".